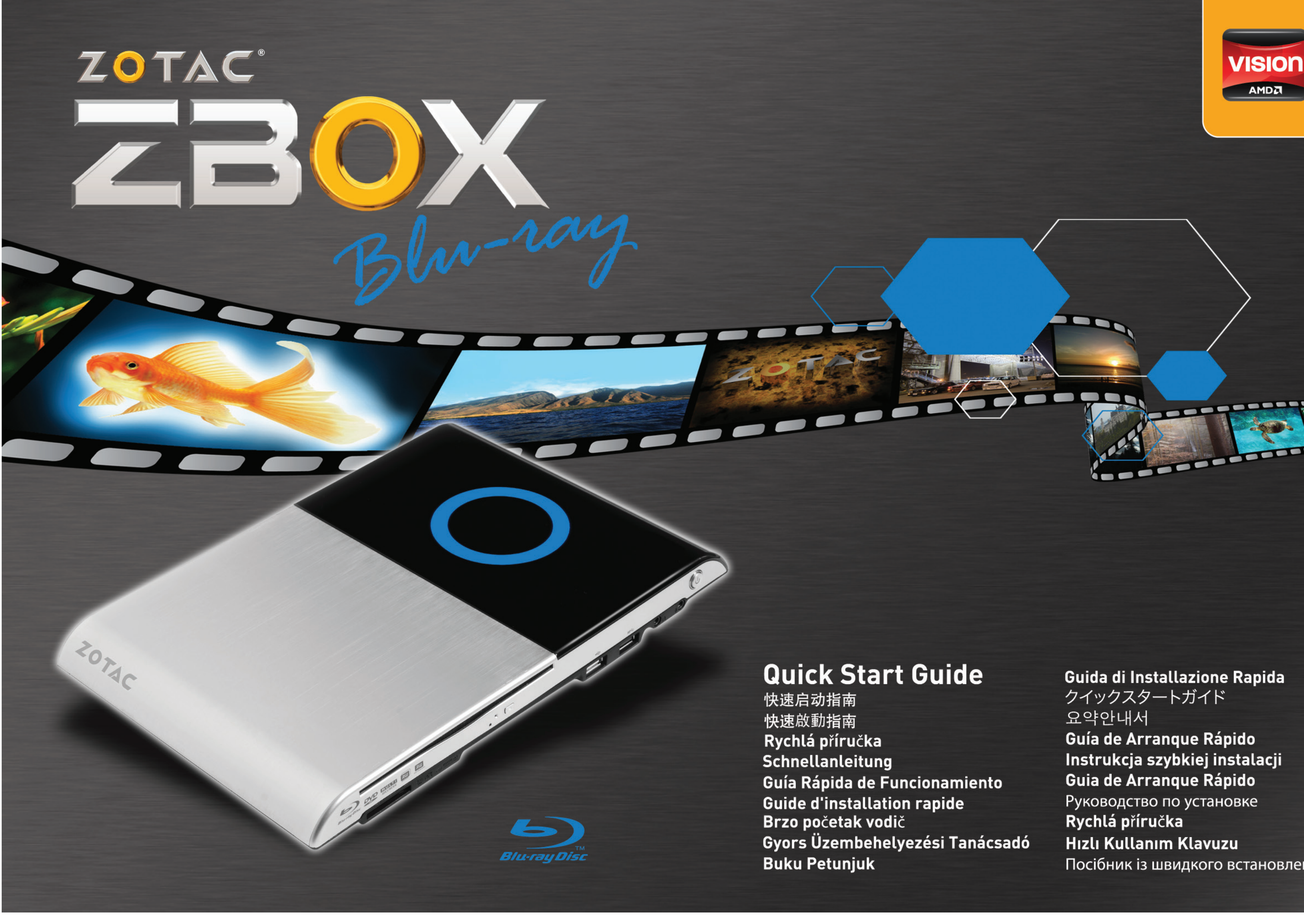

ZOTAC ZBOX Blu-ray

Quick Start Guide

快速启动指南
快速啟動指南
Rychlá příručka
Schnellanleitung
Guía Rápida de Funcionamiento
Guide d'installation rapide
Brzo početak vodič
Gyors Üzembehelyezési Tanácsadó
Buku Petunjuk
Guida di Installazione Rapida
クイックスタートガイド
요약안내서
Guia de Arranque Rápido
Instrukcja szybkiej instalacji
Guia de Arranque Rápido
Руководство по установке
Rychlá příručka
Hızlı Kullanım Klavuzu
Посібник із швидкого встановлення

Specifications:-

Processor:	AMD E-350/D (Dual-core, 1.6 GHz)
Chipset:	AMD M1
Memory:	Two 204-pin SO-DIMMs DDR3-1066, maximum up to 8 GB
Graphics:	AMD RADEON HD 6310 Graphics
USB:	One USB 2.0 & one combo eSATA / USB 2.0 port (wake-on-USB supported), two USB 3.0 ports
Storage:	Supports one 2.5-inch SATA HDD or SSD (height limit: 9.5 mm) One combo eSATA / USB 2.0 port
Network:	Gigabit (10/100/1000Mbps) LAN, IEEE 802.3 compatible
WiFi:	802.11b/g/n compatible, Enhanced wireless security compatible
Audio:	2-channel high-definition audio
Bluray Combo:	BD read compliant, max speed: 4X DVD read and write compliant, max speed: 8X CD read and write compliant, max speed: 24X

Package contents

Front view

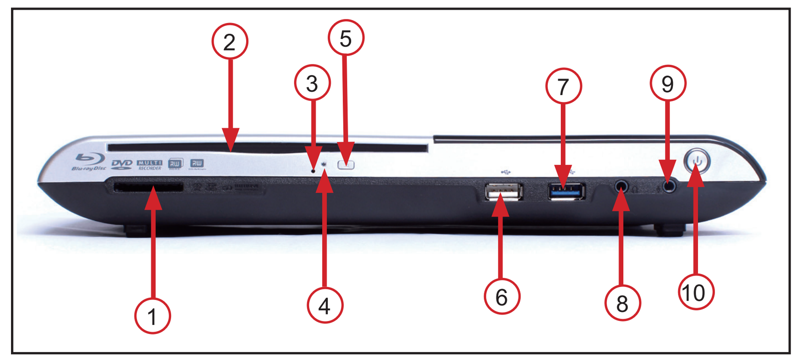

Rear view

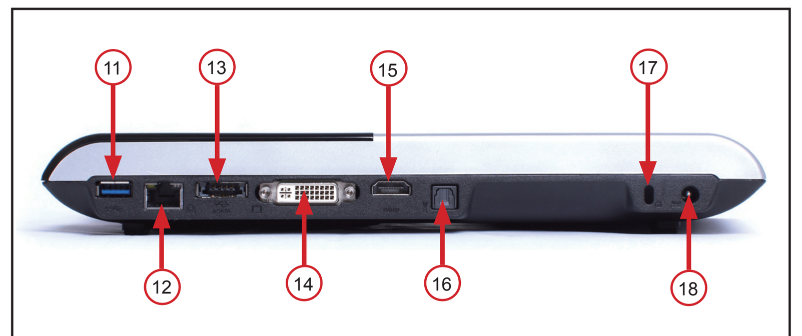

Note: Due to the special design for easy upgrade, some connectors are placed

Opening view

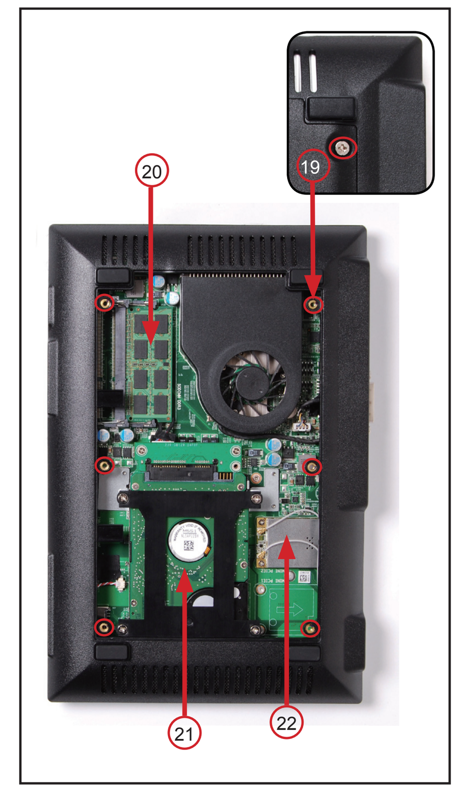

LED indicator

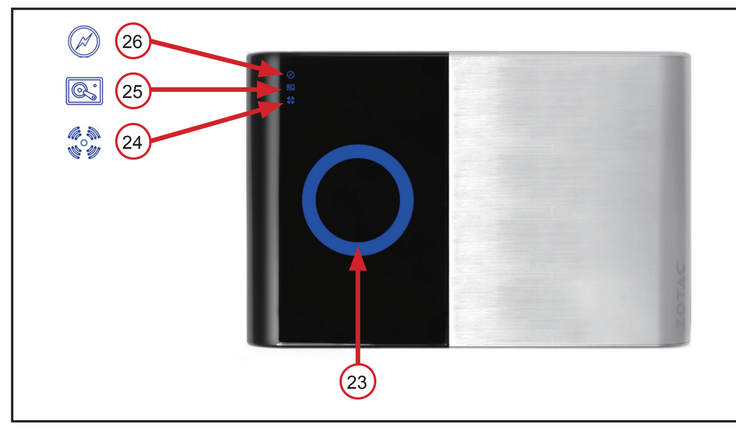

LED indicator illustration

23. Blue Ring ( )

LED is on	System is on
LED is off	System is off
LED flashes slowly	System is in standby mode

Note: *The blue ring LED can be disabled in BIOS setting.*

24. WiFi Status Indicator ( )
25. HDD Status Indicator ( )
26. Power On/Off Indicator ( )

English

Front view
1. 6-in-1 Memory card reader slot
2. Optical drive
3. Optical drive emergency eject pin-hole
4. Optical drive activity indicator
5. Optical drive eject button
6. USB 2.0 port
7. USB 3.0 port
8. Headphone/Audio output jack
9. Microphone jack
10. Power button

Rear view
11. USB 3.0 port
12. Ethernet port
13. Combo eSATA 3.0 Gb/s / USB 2.0 port
14. DVI-I output
15. HDMI output
16. Optical S/PDIF output
17. Safety lock
18. Power input (DC19V)

Note: ***Due to the special design for easy upgrade, some connectors are placed upside down.***

Opening view
19. Screw holes
20. SO-DIMM slots
21. 2.5-inch drive bay for HDD/SSD
22. Mini-PCI Express card

LED indicator illustration
23. Blue Ring

LED is on	System is on
LED is off	System is off
LED flashes slowly	System is in standby mode

Note: ***The blue ring LED can be disabled in the system BIOS.***
24. WiFi Status Indicator
25. HDD Status Indicator
26. Power On/Off Indicator

简体中文

前视图
1.6合1读卡器
2.光驱
3.光驱紧急退出插孔
4.光驱状态指示灯
5.光驱退出键
6.USB 2.0端口
7.USB 3.0端口
8.耳机、立体声输出接口
9.麦克风接口
10.电源键

后视图
11.USB 3.0端口
12.以太网接口
13.eSATA 3.0 Gb/s、USB 2.0接口
14.DVI-I 接口
15.HDMI接口
16.光纤 S/PDIF接口
17.安全锁
18.电源输入口（DC 19V）
注意事项：索泰 ZBOX Blu-ray独特的设计，会令某些接口的外观呈反相外观。

内视图
19.螺丝孔
20.SO-DIMM插槽
21.2.5寸硬盘插座
22.Mini-PCI Express插槽

LED指示灯说明
23.蓝光圈

LED 长亮	系统运行中
LED 长灭	系统关闭中
LED 缓慢闪烁	系统待机中

注意事项：蓝光圈可以在系统BIOS中关闭
24.WiFi状态灯
25.硬盘读写状态灯
26.开关机状态灯

繁體中文

前視圖
1.6合1讀卡器
2.光碟驅動器
3.光碟驅動器緊急退出插孔
4.光碟驅動器裝態指示燈
5.光碟驅動器退出鍵
6.USB 2.0
7.USB 3.0
8.耳機、立體聲輸出接口
9.咪高風接口
10.電源鍵

後視圖
11.USB 3.0端口
12.以太網接口
13.eSATA 3.0 Gb/s、USB 2.0接口
14.DVI-I 接口
15.HDMI接口
16.光纖 S/PDIF接口
17.安全鎖
18.電源輸入口（DC 19V）
注意事項：ZOTAC ZBOX Blu-ray獨特設計，會令某些接口的外觀呈反相外觀。

內視圖
19.螺絲孔
20.SO-DIMM插槽
21.2.5寸硬盤插座
22.Mini-PCI Express插槽

LED指示燈說明
23.藍光圈

LED 長亮	系統運行中
LED 長關	系統關閉中
LED 緩慢閃爍	系統待機中

注意事項：藍光圈可以在系統BIOS中关閉
24.WiFi狀態燈
25.硬盤讀寫狀態燈
26.開關機狀態燈

Český

Čelní pohled
1. Zdířka čtečky paměťových karet 6-in-1
2. Optická disková jednotka
3. Otvor pro nouzové vysunutí optického disku
4. Indikátor aktivity optického disku
5. Tlačítko k vysunutí optického disku
6. Port USB 2.0
7. Port USB 3.0
8. Výstupní konektor pro sluchátka/audio
9. Konektor pro mikrofon
10. Tlačítko k zapnutí a vypnutí

Zadní pohled
11. Port USB 3.0
12. Port pro Ethernet
13. Combo port eSATA 3.0 Gb/s / USB 2.0
14. Výstup DVI-I
15. Výstup HDMI
16. Optický výstup S/PDIF
17. Bezpečnostní zámek
18. Napájecí konektor (ss 19 V)

Poznámka: Některé konektory jsou umístěny opačně (spodní části nahoru) kvůli speciální konstrukci usnadňující upgrade.

Pohled po otevření krytu
19. Otvory na šrouby
20. Sloty TO-DIMM
21. 2,5-palcový slot pro mechaniku HDD/SSD
22. Karta Mini-PCI Express

Znázornění indikátoru LED
23. Modrý kroužek

LED svítí	Systém je zapnutý
LED nesvítí	Systém je vypnutý
LED pomalu bliká	Systém je v pohotovostním režimu

Poznámka: LED v podobě modrého kroužku lze v systémovém BIOSu deaktivovat.
24. Indikátor stavu WiFi
25. Indikátor stavu HDD
26. Kontrolka zapnutí

Deutsch

Frontansicht
1. 6-in-1 Kartenleser
2. Optisches Laufwerk
3. Notauswurf des optisches Laufwerkes
4. Betriebsanzeige des optischen Laufwerkes
5. Auswurfknopf des optisches Laufwerkes
6. USB 2.0 Anschluss
7. USB 3.0 Anschluss
8. Kopfhörer/Lautsprecher Ausgang
9. Mikrofon Eingang
10. Netzschalter

Rückansicht
11. USB 3.0 Anschluss
12. Netzwerk Anschluss
13. eSATA 3.0 Gb/s / USB 2.0 Anschluss
14. DVI-I Anschluss
15. HDMI Anschluss
16. Optischer S/PDIF Ausgang
17. Diebstahlschutz
18. Netzteil Anschluss (DC19V)

Hinweis: Durch die spezielle Konstruktion sind einige Anschlüsse auf den Kopf gestellt.

Ansicht auf das geöffnete Gehäuse
19. Schraubenlöcher
20. SO-DIMM Steckplätze
21. 2.5 Zoll Steckplatz für HDD/SSD
22. Mini-PCI Express Karten Steckplatz

LED Anzeige
23. Blauer Ring

LED leuchtet	System ist eingeschaltet
LED ist aus	System ist abgeschaltet
LED blinkt langsam	System befindet sich im Bereitschaftsmodus

Hinweis: Die blaue Ring LED kann im System-BIOS abgeschaltet werden.
24. WiFi Status-Anzeige
25. Festplatten Status-Anzeige
26. Ein/Aus-Anzeige

Español

Vista frontal
1. Lector de tarjetas 6-en-1
2. Disco Optico
3. Disco Optico de emergencia
4. Indicador de actividad del disco óptico
5. Botón de expulsión del disco óptico
6. Puerto USB 2.0
7. Puerto USB 3.0
8. Salida jack Headphone/Audio
9. Jack para micrófono
10. Botón de encendido

Vista trasera
11. Puerto USB 3.0
12. Puerto Ethernet
13. Puerto Combo eSATA 3.0 Gb/s / USB 2.0
14. Salida DVI-I
15. Salida HDMI
16. Salida Optical S/PDIF
17. Cerradura de seguridad
18. Power input (DC19V)

Nota: Debido al diseño especial para una actualización más sencilla, algunos conectores están situados hacia abajo.

Vista interior
19. Huecos para los tornillos
20. Slots SO-DIMM
21. Bahía para disco HDD/SSD de 2.5 pulgadas
22. Tarjeta Mini-PCI Express

Ilustración del indicador LED
23. Anillo azul

LED encendido	Sistema encendido
LED apagado	Sistema apagado
LED parpadea despacio	Sistema en modo standby

Nota: El anillo LED azul puede ser desactivado en el sistema BIOS.
24. Indicador estado WiFi
25. Indicador estado HDD
26. Indicador Encendido On/Off

Français

Façade avant
1. Lecteur de cartes mémoire 6-en-1
2. Lecteur optique
3. Ejection forcée du lecteur optique
4. Indicateur d'activité du lecteur optique
5. Bouton d'éjection du lecteur optique
6. Port USB 2.0
7. Port USB 3.0
8. Sortie jack Audio/Casque
9. Entrée jack Microphone
10. Bouton d'alimentation

Façade arrière
11. Port USB 3.0
12. Port Ethernet
13. Port combo eSATA 3.0 Gb/s et USB 2.0
14. Sortie DVI-I
15. Sortie HDMI
16. Sortie optique S/PDIF
17. Verrou de sécurité
18. Branchement secteur (DC19V)

Note: De par son design, certains connecteurs sont placés à l'envers.

Une fois ouvert
19. Trou de vis
20. Port SO-DIMM
21. Emplacement disque dur 2.5-pouces
22. Carte Mini-PCI Express

Illustration de l'indicateur LED
23. Cercle Bleu

LED allumée	Système en marche
LED non allumée	Système éteint
LED apparait et disparait	Système en attente

Note: Le cercle bleu peut être désactivé dans le BIOS.
24. Indicateur de l'activité WiFi
25. Indicateur de l'activité du disque dur
26. Indicateur d'alimentation On/Off

Hrvatski

Pogled sprijeda
1. Utor za čitač kartica 6-u-1
2. Optički pogon
3. Otvor za prisilno otvaranje ladice optičkog pogona
4. Indikator aktivnosti optičkog pogona
5. Gumb za otvaranje ladice optičkog pogona
6. Priključak (port) USB 2.0
7. Priključak (port) USB 3.0
8. Izlazni priključak za slušalice/zvuk
9. Priključak za mikrofon
10. Gumb za uključivanje/isključivanje

Pogled straga
11. Priključak (port) USB 3.0
12. Priključak (port) Ethernet
13. Kombinirani priključak eSATA 3.0 Gb/s / USB 2.0
14. Izlaz (priključak) DVI-I
15. Izlaz (priključak) HDMI
16. Optički izlaz (priključak) S/PDIF
17. Sigurnosna brava
18. Ulaz napajanja (19V istosmjerno)

Napomena: Uređaj je posebno projektiran kako bi se olakšala nadogradnja pa su neki priključci postavljeni naopačke.

Pogled na otvoreni uređaj
19. Provrti za vijke
20. Utori za memoriju SO-DIMM
21. Ležište čvrstog diska ili diska SSD veličine 2,5 inča
22. Kartica Mini-PCI Express

Prikaz indikatora LED
23. Plavi prsten

LED uključen	Sustav uključen
LED isključen	Sustav isključen
LED lagano bljeska	Sustav u stanju čekanja

Napomena: Plavi prsten indikatora LED možete onemogućiti u sustavu BIOS.
24. Indikator stanja bežične veze WiFi
25. Indikator stanja čvrstog diska
26. Indikator uključeno/isključeno

Magyar nyelv

Elülső nézet:
1. 6-az-1ben kártyaolvasó
2. Optikai eszköz
3. Optikai eszköz vésznyitó
4. Optikai eszköz állapotjelző
5. Optikai eszköz nyitó gomb
6. USB 2.0 port
7. USB 3.0 port
8. Fejhallgató / Audio kimeneti jack
9. MIkrofon jack
10. Bekapcsoló gomb

Hátsó nézet:
11. USB 3.0 port
12. Hálózati port
13. eSATA 3.0 Gb/s / USB 2.0 port
14. DVI-I kimenet
15. HDMI kimenet
16. Optikai S/PDIF kimenet
17. Kensington lock
18. Tápcsatlakozó (DC19V)

Figyelem! A könnyebb szerelhetőség miatt egyes csatlakozások fejjel lefelé találhatóak!

Nyitott állapotba ezt látja:
19. Furatok
20. SO-DIMM memória slot-ok
21. 2.5"-os merevlemez hely HDD/SSD számára
22. Mini-PCI Express kártya

LED állapotjelzése
23. Kék LED

LED bekapcsolva	Rendszer akítv
LED kikapcsolva	Rendszer nem működik
LED lassan villog	Standby mód

Figyelem! A kék visszajelzőt a BIOS beállításokban ki lehet kapcsolni!
24. WiFi statusz
25. HDD statusz
26. Power ki/bekapcsolt állapot

Indonesia

Tampilan depan
1. 6-dalam slot-1 Memory card reader
2. Optical drive
3. Optical drive darurat eject pin-lubang
4. Optical drive indikator aktivitas
5. Optical drive tombol mengeluarkan
6. USB 2.0 port
7. USB 3.0 port
8. Headphone / Audio output jack
9. Mikrofon jack
10. Tombol Daya

Tampilan Belakang
11. USB 3.0 port
12. Ethernet port
13. ESATA Combo 3.0 Gb / s / USB 2.0 port
14. DVI-I output
15. HDMI output
16. Optical S / PDIF output
17. Kunci pengaman
18. Power input (DC19V)

Catatan: Karena desain khusus untuk upgrade mudah, beberapa konektor diletakkan terbalik.

Tampilan Dibuka
19. Screw lubang
20. SO-DIMM slot
21. 2.5-inch drive bay untuk HDD / SSD
22. Mini-PCI Express

Ilustrasi indikator LED
23. Blue Ring

LED is on	System is on
LED is off	System is off
LED akan berkedip perlahan	Sistem berada dalam modus siaga

Catatan: Cincin biru LED dapat dinonaktifkan dalam sistem BIOS.
24. WiFi Status Indicator
25. HDD Status Indicator
26. Power On / Off Indicator

Italiano

Pannello frontale
1. Lettore 6-in-1 di Memory card
2. Lettore ottico
3. Buco di espulsione di emergenza del lettore ottico
4. Luce di funzione del lettore ottico
5. Bottone di espulsione
6. Porta USB 2.0
7. Porta USB 3.0
8. Uscita jack Cuffie/Audio
9. Jack Microfono
10. Bottone di accensione

Pannello posteriore
11. Porta USB 3.0
12. Porta Ethernet
13. Porta combo eSATA 3.0 Gb/s / USB 2.0
14. Uscita DVI-I
15. Uscita HDMI
16. Uscita S/PDIF ottica
17. Chiusura di sicurezza
18. Ingresso alimentazione (DC19V)

Note: alcune connessioni sono sottosopra.

Interno
19. Buchi per le viti
20. Alloggiamento SO-DIMM
21. Alloggiamento HDD/SSD 2.5-pollici
22. Scheda Mini-PCI Express

Indicatore LED
23. Cerchio Blu

LED acceso	Sistema acceso
LED spento	Sistema spento
LED lampeggia	Sistema in standby

Nota: La luce blu può essere disattivata via BIOS.
24. Indicatore stato WiFi
25. Indicatore statoHDD
26. Indicatore On/Off

日本語

フロントビュー
1. 6-in-1 メモリカードリーダースロット
2. 光ドライブ
3. 光ドライブ緊急時イジェクトピンホール
4. 光ドライブアクティビティインジケータ
5. 光ドライブイジェクトボタン
6. USB 2.0 ポート
7. USB 3.0 ポート
8. ヘッドフォン/オーディオ出力ジャック
9. マイクジャック
10. 電源ボタン

リアビュー
11. USB 3.0 ポート
12. Ethernet ポート
13. コンボ eSATA 3.0 Gb/s / USB 2.0 ポート
14. DVI-I 出力
15. HDMI 出力
16. S/PDIF 光出力
17. セーフティロック
18. 電源入力 (DC19V)
注：アップグレードが簡単にできるような設計になっているため、コネクタによっては逆向きになることがあります。

開いたビュー
19. ネジ穴
20. SO-DIMM スロット
21. HDD/SSD用2.5インチドライブベイ
22. Mini-PCI Express カード

LED インジケータ図
23. ブルーリング

LEDオン	システムオン
LEDオフ	システムオフ
LEDがゆっくり点滅	システムはスタンバイモードです

注：ブルーリング LED はシステム BIOS で無効にすることができます。
24. WiFi ステータスインジケータ
25. HDD ステータスインジケータ
26. 電源オン/オフインジケータ

한국의

앞면
1. 6-in-1 메모리 슬롯
2. 추가 드라이브
3. 추가 드라이브 응급 제거 핀-홀
4. 추가 드라이브 활성화 표시등
5. 추가 드라이브 꺼냄
6. USB 2.0 포트
7. USB 3.0 포트
8. 헤드폰/오디오 잭
9. 마이크로폰 잭
10. 전원 버튼

뒷면
11. USB 3.0 포트
12. 인터넷 포트
13. 콤보 eSATA 3.0 Gb/s / USB 2.0 포트
14. DVI-I output
15. HDMI output
16. 추가 S/PDIF output
17. Safety lock
18. Power input (DC19V)
추가사항: 쉬운 업그레이드를 위한 디자인으로, 일부 커넥터가 반대 방향입니다.

내부
19. 스크류 구멍
20. SO-DIMM 슬롯
21. HDD/SSD 를 위한 2.5-inch 드라이브 공간
22. Mini-PCI Express 카드

LED 표시등 확인 법
23. 파란색 원형 LED

LED 켜짐	전원 켜짐
LED 꺼짐	전원 꺼짐
LED 점멸	대기 모드

추가사항: 파란색 원형 LED는 시스템 BIOS에 의해 항시 꺼짐 상태로 전환 가능합니다.
24. WiFi 표시등
25. HDD 표시등
26. 전원 On/Off 표시등

Español de América latina

Vista frontal
1. Ranura del lector de la tarjeta de memoria 6 en 1
2. Drive óptico
3. Orificio para extracción de emergencia del drive óptico
4. Indicador de actividad del drive óptico
5. Botón de extracción del drive óptico
6. Puerto USB 2.0
7. Puerto USB 3.0
8. Conector del auricular/audio
9. Conector para micrófono
10. Botón de encendido

Vista posterior
11. Puerto USB 3.0
12. Puerto Ethernet
13. Combo puerto eSATA 3.0 Gb/s / USB 2.0
14. Salida DVI-I
15. Salida HDMI
16. Salida óptica S/PDIF
17. Cierre de seguridad
18. Entrada de alimentación [DC19V]

Nota: Debido al diseño especial para lograr una actualización sencilla, se han colocado algunos conectores en forma invertida.

Vista abierta
19. Orificios roscados
20. Ranuras SO-DIMM
21. Bahía de unidad de disco de 2,5" para HDD/SSD
22. Tarjeta Mini-PCI Express

Ilustración del indicador LED
23. Anillo azul

El LED está encendido	El sistema está encendido
El LED está apagado	El sistema está apagado
El LED parpadea lentamente	El sistema está en modo Standby

Nota: El LED del anillo azul se puede deshabilitar en el sistema BIOS.
24. Indicador de Estado WiFi
25. Indicador de Estado HDD
26. Indicador de Encendido/Apagado

ZOTAC ZBOX Blu-ray

EXTREMELY SILENT
VESA MOUNT INCLUDED
FULL HD 1080
DIGITAL S/PDIF
HD AUDIO
6-in-1 CARD READER

WWW.ZOTAC.COM

Polski

Widok z przodu
1. Gniazdo czytnika kart pamięci 6-w-1
2. Napęd optyczny
3. Awaryjne wysuwanie napędu optycznego
4. Wskaźnik aktywności napędu optycznego
5. Przycisk wysuwania napędu optycznego
6. Port USB 2.0
7. Port USB 3.0
8. Wyjście słuchawkowe/wyjście audio jack
9. Gniazdo mikrofonu
10. Przycisk zasilania

Widok z tyłu
11. Port USB 3.0
12. Port Ethernet
13. Port Combo eSATA 3.0 Gb/s / USB 2.0
14. Wyjście DVI-I
15. Wyjście HDMI
16. Wyjście optyczne S/PDIF
17. Blokada bezpieczeństwa
18. Zasilanie (DC19V)

Uwaga: Ze względu na specjalną konstrukcję ułatwiającą rozbudowę, niektóre złącza znajdują się do góry nogami.

Widok wnętrza
19. Mocowanie śrub
20. Gniazda pamięci SO-DIMM
21. Kieszeń 2.5" HDD/SSD
22. Karta Mini-PCI Express

Ilustracja wskaźników LED
23. Niebieski pierścień

LED jest włączony	System jest włączony
LED jest wyłączony	System jest wyłączony
LED powoli miga	System jest w trybie gotowości

Uwaga: Niebieski pierścień LED można wyłączyć w ustawieniach BIOS-u.
24. Wskaźnik stanu WiFi
25. Wskaźnik stanu HDD
26. Wskaźnik zasilania Włączony/Wyłączony

Português

Vista frontal
1. Ranhura da leitora do cartão de memória 6 em 1
2. Drive óptico
3. Orifício para extração de emergência do drive óptico
4. Indicador de atividade do drive óptico
5. Botão de extração do drive óptico
6. Porto USB 2.0
7. Porto USB 3.0
8. Conector do fone/áudio
9. Conector para microfone
10. Botão para ligar

Vista posterior
11. Porto USB 3.0
12. Porto Ethernet
13. Combo porto eSATA 3.0 Gb/s / USB 2.0
14. Saída DVI-I
15. Saída HDMI
16. Saída óptica S/PDIF
17. Fecho de segurança
18. Entrada de alimentação [DC19V]

Observação: Devido ao desenho especial para obter uma simples atualização, alguns conectores foram colocados de forma invertida.

Vista aberta
19. Orifícios enroscados
20. Ranhuras SO-DIMM
21. Baía de unidade de disco de 2,5" para HDD/SSD
22. Cartão Mini-PCI Express

Ilustração do indicador LED
23. Anel azul

O LED está ligado	O sistema está ligado
O LED está desligado	O sistema está desligado
O LED pisca lentamente	O sistema está no modo Standby

Observação: O LED do anel azul pode ser desabilitado no sistema BIOS.
24. Indicador de Estado WiFi
25. Indicador de Estado HDD
26. Indicador de Ligado/Desligado

Русский

Вид спереди
1. Слот считывания с карты памяти 6-в-1
2. Оптический привод
3. Маленькое отверстие для нештатного извлечения оптического привода
4. Индикатор активности оптического привода
5. Кнопка извлечения оптического привода
6. Порт USB 2.0
7. Порт USB 3.0
8. Разъем для наушников/аудио выход
9. Разъем для микрофона
10. Кнопка включения

Вид сзади
11. Порт USB 3.0
12. Порт Ethernet
13. Комбинированный порт eSATA 3.0 Gb/s / USB 2.0
14. Выход DVI-I
15. Выход HDMI
16. Оптический выход S/PDIF
17. Предохранитель
18. Разъем питания (DC19V)

Внимание: В связи с тем, что модель имеет особый дизайн для легкой модернизации, некоторые коннекторы перевернуты.

Вид в открытом состоянии
19. Отверстия для винтов
20. Слоты SO-DIMM
21. Место для 2.5-дюймового диска HDD/SSD
22. Карта Mini-PCI Express

Установка индикатора LED
23. Синий круг

LED светится	Система включена
LED не светится	Система выключена
LED медленно мигает	Система находится в режиме ожидания

Внимание: Светящийся синий индикатор LED может быть отключен в BIOS системы.
24. Индикатор статуса WiFi
25. Индикатор статуса HDD
26. Индикатор Включения/Выключения

Slovenského jazyka

Predný pohľad
1. Slot čítačky pamäťových kariet typu 6–in-1
2. Optická mechanika
3. Štrbina pre núdzové vysunutie optickej mechaniky
4. Indikátor aktivity optickej mechaniky
5. Tlačidlo vysunutia optickej mechaniky
6. USB 2.0 port
7. USB 3.0 port
8. Zvukový výstup
9. Vstup pre mikrofón
10. Tlačidlo zapnutia

Zadný pohľad
11. USB 3.0 port
12. Ethernet port
13. Kombinovaný eSATA 3.0 Gb/s / USB 2.0 port
14. DVI-I výstup
15. HDMI výstup
16. Optický S/PDIF výstup
17. Kensington lock
18. Konektor napájania (DC19V)

Upozornenie: Kvôli upravenému dizajnu zabezpečujúcemu jednoduchšie rozšírenie systému, sú niektoré konektory umiestnené v obrátenom smere.

Otvorený ZBOX
19. Skrutky
20. SO-DIMM pamäťové sloty
21. Miesto pre 2,5" HDD/SSD
22. Mini-PCI Express karta

LED indikácia
23. Modrý kruh

LED svieti	Prístroj je v prevádzke
LED nesvieti	Prístroj je vypnutý
LED pomaly bliká	Prístroj je v standby móde

Upozornenie: Modrú LED diódu je možné vypnúť v nastavení BIOS.
24. Stavová dióda WiFi
25. Stavová dióda pevného disku
26. Stavová dióda stavu prístroja

Türk

Ön Görünüm
1. 6'lı Hafıza kartı okuyucu
2. Optik sürücü
3. Optik sürücü acil açma deliği
4. Optik sürücü çalışma göstergesi
5. Optik sürücü açma düğmesi
6. USB 2.0 çıkışı
7. USB 3.0 çıkışı
8. Kulaklık/Ses çıkış yuvası
9. Mikrofon yuvası
10. Güç düğmesi

Arka Görünüm
11. USB 3.0 çıkışı
12. Ethernet çıkışı
13. Combo eSATA 3.0 Gb/s / USB 2.0 çıkışı
14. DVI-I çıkışı
15. HDMI çıkışı
16. Optik S/PDIF çıkışı
17. Güvenlik kilidi
18. Güç girişi (DC19V)

Not: Kolay yükseltme için özel tasarım yüzünden bazı bağlantılar üst taraftan aşağıya takılmaktadır.

Açık Görünüm
19. Vida delikleri
20. SO-DIMM yuvaları
21. HDD/SSD için 2.5-inç sürücü yuvası
22. Mini-PCI Express kart

LED gösterge indicator illüstrasyon
23. Mavi halka

LED yanıyorsa	Sistem açık
LED yanmıyorsa	Sistem kapalı
LED yanıp sönüyor ise	Sistem uyku modunda

Not: Mavi halka LED sistem bios'undan iptal edilebilir.
24. WiFi durum göstergesi
25. HDD durum göstergesi
26. Güç açık kapalı göstergesi

Український

Передня панель
1. Слот кардрідера «6 в 1»
2. Оптичний привод
3. Отвір защіпки для аварійного відкривання оптичного приводу
4. Індикатор активності оптичного приводу
5. Кнопка відкривання оптичного приводу
6. Порт USB 2.0
7. Порт USB 3.0
8. Вихід на навушники або колонки
9. Мікрофонний вхід
10. Кнопка включення

Задня панель
11. Порт USB 3.0
12. Порт Ethernet
13. Сумісний порт eSATA 3.0 Гб/с та USB 2.0
14. Вихід DVI-I
15. Вихід HDMI
16. Оптичний вихід S/PDIF
17. Замок безпеки
18. Вхід для живлення (DC19V)

Примітка: Через спеціальний дизайн системи, розрахований на простий апгрейду, деякі з конекторів розташовані догори ногами.

Відкритий корпус
19. Отвори для гвинтів
20. Слоти пам'яті SO-DIMM
21. 2.5-дюймовий відсік для HDD/SSD
22. Карта Mini-PCI Express

Покажчики світлодіодних індикаторів
23. Блакитне коло

Індикатор горить	Систему включено
Індикатор не горить	Систему виключено
Індикатор повільно блимає	Система в режимі очікування

Примітка: Блакитний круглий індикатор можна виключити в системному BIOS.
24. Індикатор стану WiFi
25. Індикатор стану HDD
26. Індикатор вкл./викл.

System installation

1. Connecting USB 3.0 Devices

2. Connecting to a home network

3. Connecting an eSATA or USB device

4. Connecting a display

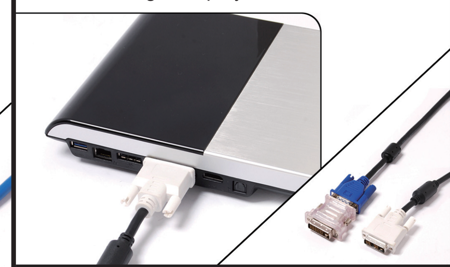

5. Connecting an HDMI display

6. Connecting a digital audio device via optical S/PDIF output

7. Connecting a Kensington safety lock

8. Turning on the system

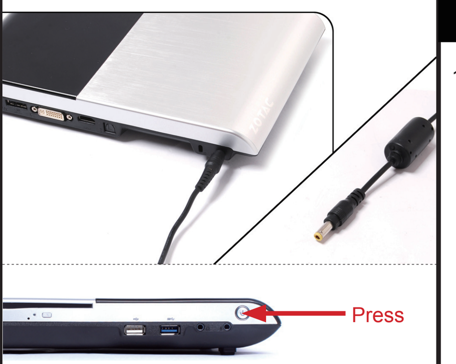

Customizing the ZOTAC ZBOX Blu-ray

1. Remove the 6 screws securing the bottom cover into place.

2. Gently remove the cover as shown on the image below.

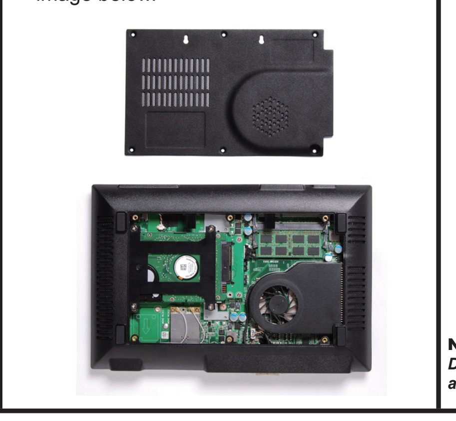

Installing a Memory Module

1. Locate the SO-DIMM memory slots and insert a SO-DIMM memory module into the slot at a 45 degree angle.

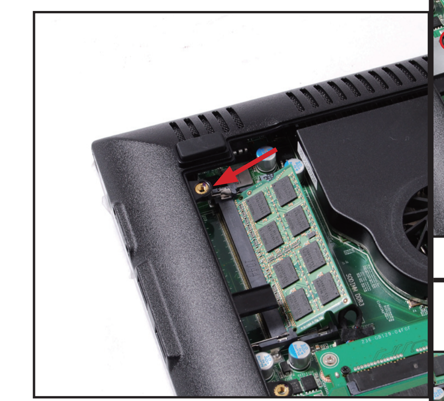

Note: ***When installing two SO-DIMM memory modules, please insert a module into the lower slot first.***

2. Gently press down on the memory module until it locks into place by the arms of the memory slot.

Note: ***The ZOTAC ZBOX Blu-ray accomodates two DDR3 SO-DIMM memory modules. You must install at least one module in one of the two slots.***

Installing a Hard Disk

1. Locate the hard disk bracket, remove the 4 screws, and remove the hard disk cover as shown in the image below.

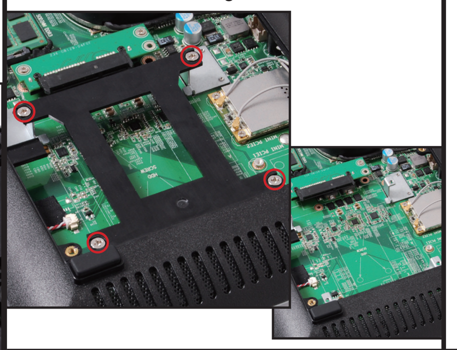

2. Insert a 2.5-inch SATA hard disk into the socket and gently slide into the connector.

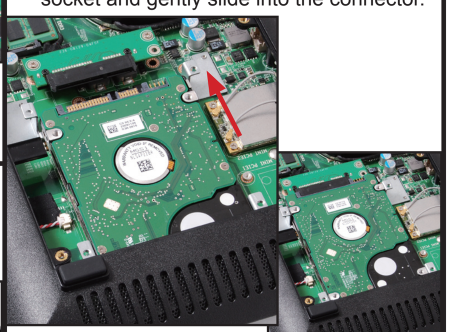

3. Reinstall the cover and screws.

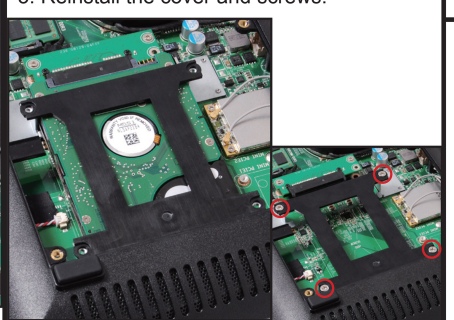

Note: ***Due to the 9.5mm-height limit of the hard disk, 12.5mm height drives are not supported by the ZOTAC ZBOX Blu-ray.***

Installing a Mini-PCI Express card

1. Locate the Mini-PCI Express slot and insert a Mini-PCI Express card into the slot at a 45 degree angle.

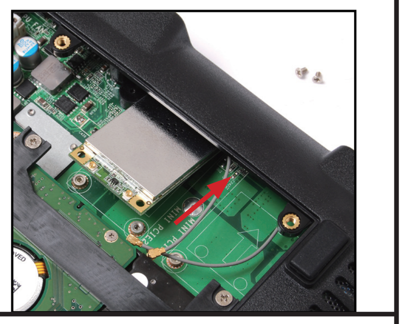

2. Gently press down on the Mini-PCI Express card with one finger and secure the screws.

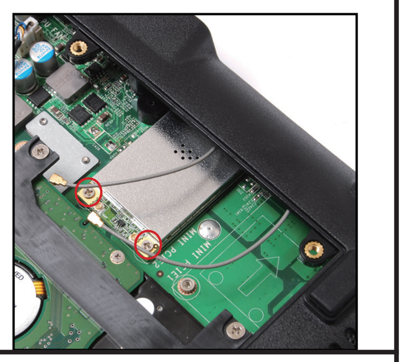

3. (Optional) Connect the WiFi wires to the Mini-PCI Express card.

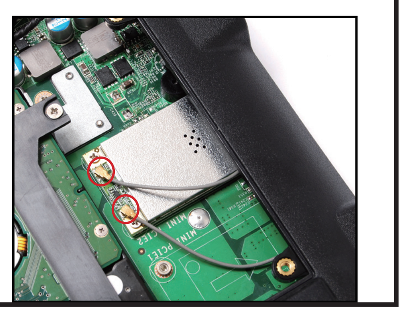

English

System installation
1. Connecting USB 3.0 Devices
2. Connecting to a home network
3. Connecting an eSATA or USB device
4. Connecting a display
5. Connecting an HDMI display
6. Connecting a digital audio device via optical S/PDIF output
7. Connecting a Kensington safety lock
8. Turning on the system

Customizing the ZOTAC ZBOX Blu-ray
1. Remove the 6 screws securing the bottom cover into place.
2. Gently remove the cover as shown on the image below.

Installing a memory module
1. Locate the SO-DIMM memory slots and insert a SO-DIMM memory module into the slot at a 45 degree angle.
Note: ***When installing two SO-DIMM memory modules, please insert a module into the lower slot first.***
2. Gently press down on the memory module until it locks into place by the arms of the memory slot.
3. Repeat steps 1 and 2 to install the second memory module.
Note: ***The ZOTAC ZBOX Blu-ray accomodates two DDR3 SO-DIMM memory modules. You must install at least one module in one of the two slots.***

Installing a hard disk
1. Locate the hard disk bracket, remove the 4 screws, and remove the hard disk cover as shown in the image below.
2. Insert a 2.5-inch SATA hard disk into the socket and gently slide into the connector.
3. Reinstall the cover and screws.
Note: ***Due to the 9.5mm-height limit of the hard disk, 12.5mm height drives are not supported by the ZOTAC ZBOX Blu-ray.***

Installing a Mini-PCI Express card
1. Locate the Mini-PCI Express slot and insert a Mini-PCI Express card into the slot at a 45 degree angle.
2. Gently press down on the Mini-PCI Express card with one finger and secure the screws.
3. (Optional) Connect the WiFi wires to the Mini-PCI Express card.

简体中文

系统安装
1.连接USB 3.0设备
2.连接家庭网络
3.连接eSATA或者USB设备
4.连接显示设备
5.连接HDMI显示设备
6.通过S/PDIF输出数字音频
7.连接Kensington安全锁
8.启动系统

DIY你的索泰 ZBOX Blu-ray
1.移除ZBOX Blu-ray背后的6颗螺丝
2.如图所示轻轻的移除背盖

安装内存模组
1.找到SO-DIMM插槽，以斜45度把内存插到SO-DIMM插槽中
注意事项：如果索泰ZBOX Blu-ray有两个SO-DIMM插槽，请把内存安装在PCB上的第一个插槽。
2.小心的把内存按入插槽中，直到内存被插槽的固定扣子锁定。
注意事项：重复第一和第二步骤，索泰ZBOX Blu-ray可支持2根DDR3 SO-DIMM内存模组。必须安装最少一根内存以保证系统运行。

安装硬盘
1.找到安装底座，并如图所示卸掉四颗螺丝，并翻开硬盘盖子。
2.小心安装2.5"硬盘，确保安装到位
3.重新固定盖子和螺丝
注意事项：ZOTAC ZBOX Blu-ray硬盘仓高度只有9.5mm，所以不支持12.5mm高度的硬盘。

安装Mini-PCI Express卡
1.找到Mini-PCI Express插槽，以斜45度把Mini-PCI Express卡插到插槽中
2.小心按下Mini-PCI Express卡，并用螺丝固定
3.(可选)把WiFi天线连接到Mini-PCI Express卡上

繁體中文

系統安裝
1.連接USB 3.0
2.連接家庭網絡
3.連接eSATA或者USB
4.連接顯示器
5.連接HDMI顯示設備
6.通過S/PDIF輸出數字音頻
7.連接Kensington安全鎖
8.啟動系統

DIY你的ZOTAC ZBOX Blu-ray
1.移除ZBOX Blu-ray背後的6粒螺絲
2.如圖示輕輕地移除背蓋

安裝內存模組
1.找到SO-DIMM插槽，以斜45度把內存插到SO-DIMM插槽中
注意事項：如果ZOTAC ZBOX Blu-ray有兩個SO-DIMM插槽，請把內存安裝在PCB上的第一個插槽。
2.小心的把內存按入插槽中，直到內存被插槽的固定扣子鎖定。
注意事項：重復第一和第二步驟，索泰 ZBOX Blu-ray可支持2根DDR3 SO-DIMM內存模組。必須安裝最少一根內存以保証系統運作。

安裝硬盤
1.找到安裝底座，如圖示卸掉四粒螺絲，翻開硬盤蓋子。
2.小心安裝2.5"硬盤，確保安裝到位
3.重新固定蓋子和螺絲
注意事項：ZOTAC ZBOX Blu-ray硬盤高度只有9.5mm，所以不可使用12.5mm高度的硬盤。

安裝Mini-PCI Express 卡
1.找到Mini-PCI Express插槽，以斜45度把Mini-PCI Express卡插到插槽中
2.小心按下Mini-PCI Express卡，並用螺絲固定
3.(可選擇)把WiFi天綫連接到Mini-PCI Express卡上

Český

Instalace systému
1. Připojení zařízení USB 3.0
2. Připojení k domácí síti
3. Připojení zařízení eSATA nebo USB
4. Připojení obrazovky
5. Připojení obrazovky HDMI
6. Připojení digitálního audio zařízení přes optický výstup S/PDIF
7. Připojení bezpečnostního zámku Kensington
8. Zapnutí systému

Přizpůsobení systému ZOTAC ZBOX Blu-ray
1. Uvolněte 6 šroubů, které drží spodní kryt.
2. Opatrně otevřete kryt podle níže uvedeného obrázku.

Instalace paměťového modulu
1. Najděte paměťové sloty SO-DIMM a pod úhlem 45 stupňů zasuňte do slotu paměťový modul SO-DIMM.
Poznámka: Při instalaci dvou paměťových modulů SO-DIMM zasuňte modul nejprve do nižšího slotu.
2. Paměťový modul zlehka stlačte směrem dolů, až ho zachytí držáky paměťového slotu.
3. Druhý paměťový modul nainstalujte podle kroků 1 a 2.
Poznámka: ZOTAC ZBOX Blu-ray má místo pro dva paměťové moduly DDR3 SO-DIMM. Musíte nainstalovat aspoň jeden modul do jednoho ze dvou slotů.

Instalace pevného disku
1. Najděte držák pevného disku, uvolněte 4 šrouby a podle níže uvedeného obrázku sejměte kryt pevného disku.
2. Do patice vložte 2,5palcový pevný disk SATA a zlehka zasuňte do konektoru.
3. Kryt vraťte na místo a upevněte šrouby.
Poznámka: Pevný disk nesmí být vyšší než 9,5 mm. Diskové mechaniky vysoké 12,5 nelze v systému ZOTAC ZBOX Blu-ray použít.

Instalace karty Mini-PCI Express
1. Najděte slot Mini-PCI Express a pod úhlem 45 stupňů zasuňte do slotu kartu Mini-PCI Express.
2. Jedním prstem lehce stiskněte kartu Mini-PCI Express a upevněte šrouby.
3. (Volitelné) Ke kartě Mini-PC Express připojte kabely WiFi.

Deutsch

Inbetriebnahme
1. Anschluss eines USB 3.0 Gerätes
2. Anschluss an ein Netzwerk
3. Anschluss eines eSATA oder USB 2.0 Gerätes
4. Anschluss eines Bildschirms
5. Anschluss eines Bildschirms über HDMI
6. Anschluss eines digitalen Audio-Gerätes über den optischen S/PDIF Ausgang
7. Anschluss eines Kensington Lock Diebstahlsschutzes
8. Einschalten des Systems

Konfiguration der ZOTAC ZBOX Blu-ray
1. Entfernen Sie die 6 Befestigungsschrauben der unteren Abdeckung.
2. Entfernen Sie vorsichtig die Abdeckung wie auf der Abbil dung unten gezeigt.

Installieren eines Speichermoduls
1. Setzen Sie im 45 Grad-Winkel ein SO-DIMM-Speichermodul in den Steckplatz ein.
Hinweis: Falls Sie zwei Speichermodule einsetzen möchten, nutzen Sie bitte dazu zuerst den unteren Steckplatz.
2. Drücken Sie vorsichtig das Speichermodul nach unten bis es ein rastet und von der Steckplatzvorrichtung gehalten wird.
3. Wiederholen Sie die Schritte 1 und 2, um auch das zweite Spei chermodul zu installieren.
Hinweis: Die ZOTAC ZBOX Blu-ray bietet Platz für zwei DDR3 SO-DIMM Speichermodule. Sie müssen mindestens ein Speichermodul in einen der beiden Steckplätze installieren.

Installieren einer Festplatte
1. Entfernen Sie die 4 Schrauben der Festplattenhalterung und ent fernen Sie sie vorsichtig wie auf der Abbildung unten gezeigt.
2. Setzen Sie eine 2,5-Zoll-SATA-Festplatte oder SSD-Platte in die Halterung ein, indem Sie sie vorsichtig in die Anschlussvorrichtung einschieben.
3. Setzen Sie die Festplattenhalterung wieder ein und befestigen Sie sie mit den 4 Schrauben.
Hinweis: Die Festplatte darf eine Höhe von 9,5 mm nicht überschreiten. 12,5 mm hohe Festplatten werden von der ZOTAC ZBOX Blu-ray nicht unterstützt.

Installieren einer Mini-PCI Express Karte
1. Setzen Sie im 45 Grad-Winkel eine Mini-PCI Express Karte in den Steckplatz ein.
2. Drücken Sie vorsichtig mit einem Finger auf die Mini-PCI Express Karte und sichern Sie diese mit Schrauben.
3. (Optional) Bei einer WiFi Mini-PCI Express Karte verbinden Sie die Verbindungskabel an die WiFi Mini-PCI Express Karte.

Español

Instalación del sistema
1. Conectar los dispositivos USB 3.0
2. Conectar a la red de casa
3. Conectar el dispositivo eSATA o USB
4. Conectar al display
5. Conectar al display HDMI
6. Conectar el dispositivo de audio digital a través de la salida S/PDIF
7. Conectar el lock de seguridad Kensington
8. Encender el sistema

Customizar el ZOTAC ZBOX Blu-ray
1. Quitar los 6 tornillos asegurando la tapa en su lugar correcto.
2. Quitar la tapa como se muestra en la imagen.

Instalar el modulo de memoria
1. Localizar los slots de memoria SO-DIMM e insertar el modulo de memoria SO-DIMM en el slot con un ángulo de 45 grados.
Nota: Cuando instale dos módulos de memoria SO-DIMM, por favor inserte primero un modulo en el slot más bajo.
2. Presione suavemente el modulo de memoria hasta que se coloque en su lugar correcto.
3. Repita los pasos 1 y 2 para instalar el segundo módulo de memoria.
Nota: El ZOTAC ZBOX Blu-ray incluye dos módulos de memoria DDR3 SO-DIMM. Debe instalar al menos un modulo en uno de los dos slots.

Instalar el disco duro
1. Localice el soporte del disco duro, quite los 4 tornillos y extraiga la tapa del disco duro como muestra la imagen.
2. Inserte un disco curo SATA de 2.5 pulgadas en el socket y deslícelo en el conector.
3. Vuelva a colocar la tapa y los tornillos.
Nota: Debido al límite en el ancho del disco duro de 9.5mm, un ancho de 12.5mm no es soportado por el ZOTAC ZBOX Blu-ray.

Instalar la tarjeta gráfica Mini- PCI Express
1. Localice el slot Mini-PCI Express e inserte la tarjeta gráfica Mini-PCI Express en el slot con un ángulo de 45 grados.
2. Presione suavemente hacia abajo la tarjeta gráfica Mini-PCI Express con un solo dedo y asegure los tornillos.
3. (Opcional) Conecte la red WiFi a la tarjeta gráfica Mini-PCI Express.

Français

Installation
1. Connecter un périphérique USB 3.0
2. Connecter à un réseau local
3. Connecter un périphérique eSATA ou USB
4. Connecter un écran
5. Connecter un affichage HDMI
6. Connecter un appareil audio via la sortie optique S/PDIF
7. Connecter un verrou Kensington
8. Démarrer le système

Personnalisation du ZOTAC ZBOX Blu-ray
1. Enlevez les 6 vis situées sur la coque.
2. Soulevez la coque comme montré ci-dessous.

Installer un module de mémoire
1. Trouvez le port mémoire SO-DIMM et insérez une barrette mémoire SO-DIMM dans le port en commençant par un angle de 45 degrés.
Note: Lorsque vous installez 2 barrettes, insérez la première dans le port le plus bas en priorité.
2. Appuyez doucement sur la barrette afin qu'elle se loge par faitement dans le port, maintenue par les bras de fixation.
3. Répétez les étapes 1 et 2 pour installer la 2ème barrette mémoire.
Note: Le ZOTAC ZBOX Blu-ray accepte 2 barrettes mémoire DDR3 SO-DIMM. Vous devez impérativement en installer une au minimum dans l'un des ports disponibles.

Installer un disque dur
1. Localisez l'emplacement du disque dur, retirez les 4 vis, et enlevez le cache comme montré ci-dessous.
2. Insérez un disque dur SATA 2.5 pouces dans l'emplacement et faites le glisser vers le connecteur.
3. Replacez la coque et les vis.
Note: La limite de taille est de 9.5mm pour un disque dur. Ainsi, les disques dur de 12.5mm sont incompatibles avec le ZOTAC ZBOX Blu-ray.

Installer une carte Mini-PCI Express
1. Localisez le port Mini-PCI Express et insérez une carte Mini-PCI Express dans le port en commençant par un angle de 45 degrés.
2. Appuyez doucement sur la carte Mini-PCI Express afin de la loger parfaitement dans le port.
3. (Optionnel) Connectez le câble WiFi à la carte Mini-PCI Express.

Hrvatski

Instalacija sustava
1. Povezivanje uređaja USB 3.0
2. Povezivanje s kućnom mrežom
3. Povezivanje uređaja eSATA ili USB
4. Povezivanje zaslona
5. Povezivanje zaslona HDMI
6. Povezivanje digitalnog audio uređaja putem optičkog izlaza S/PDIF
7. Povezivanje sigurnosne brave Kensington
8. Uključivanje sustava

Prilagodba uređaja ZOTAC ZBOX Blu-ray
1. Uklonite 6 vijaka kojima je pričvršćen donji poklopac.
2. Pažljivo uklonite poklopac kako je prikazano na donjoj slici.

Ugradnja memorijskog modula
1. Pronađite utor za memoriju SO-DIMM i umetnite memorijski modul SO-DIMM u utor pod kutom od 45 stupnjeva.
Napomena: Kada ugrađujete dva memorijska modula, najprije umetnite modul u donji utor.
2. Lagano pritisnite memorijski modul kako bi ga krakovi utora zahvatili i učvrstili.
3. Ponovite korake 1 i 2 kako biste ugradili drugi memorijski modul.
Napomena: Uređaj ZOTAC ZBOX Blu-ray može prihvatiti dva memorijska modula DDR3 SO-DIMM. Morate ugraditi najmanje jedan modul u jedan od dva utora.

Ugradnja čvrstog diska
1. Pronađite nosač čvrstog diska, otpustite 4 vijka i uklonite poklopac čvrstog diska kako je prikazano na donjoj slici.
2. Umetnite čvrsti disk SATA veličine 2,5 inča u ležište i lagano pritisnite konektor.
3. Vratite poklopac i vijke na mjesto.
Napomena: Budući je visina čvrstog diska ograničena na 9,5 mm, uređaj ZOTAC ZBOX Blu-ray ne podržava diskove veličine 12,5 mm.

Ugradnja kartice Mini-PCI Express
1. Pronađite utor za karticu Mini-PCI Express i umetnite karticu Mini-PCI Express u utor pod kutom od 45 stupnjeva.
2. Lagano pritisnite karticu prstom i pričvrstite vijcima.
3. (Po izboru) Povežite vodiče bežične veze (WiFi) s karticom Mini-PCI Express.

Magyar nyelv

Rendszer beüzemelése
1. Csatlakoztassa az USB 3.0 eszközeit!
2. Csatlakozzon a saját hálózatára!
3. Csatlakoztassa az eSATA vagy USB eszközeit!
4. Csatlakoztasson kijelzőt az eszközhöz!
5. Csatlakoztasson kijelzőt a HDMI-n keresztül!
6. Csatlakoztasson bármilyen digitális audio eszközt az optikai S/PDIF kimeneten keresztül!
7. Csatlakoztasson Kensington lock-ot a géphez ha szükséges!
8. Kapcsolja be a redszert!

Testreszabhatja a ZOTAC ZBOX Blu-ray eszközét:
1. Csavarozza le a 6db csavart az eszköz aljáról!
2. Óvatosan vegye le a hátlapot (úgy ahogy a képen látja!)

Memória modul behelyezése az eszközbe:
1. Keresse meg a SO-DIMM memóriamodul helyét és helyezze bele a megfelelő memóriát 45°-os szögben!
Figyelem! Abban az esetben ha 2db SO-DIMM memóriát szeretne behelyezni, kérjük mindig a legközelebbi memória helyre tegye az első memóriát!
2. Óvatosan nyomja le a memóriamodult a slot-ba, de előtte győződjön meg arról, hogy a memóriát a megfelelő irányba helyezi be (kérjük figyelmesen nézze meg a memória alján található bevágást!).
3. Kérjük ismételje meg a következő memória behelyezésénél az 1. és 2. pontban leírtakat!
Figyelem! A ZOTAC ZBOX Blu-ray eszköz 2db DDR3 SO-DIMM memória befogadására képes, de 1db memóriát mindenféleképpen használnia kell!

Merevlemez behelyezése az eszközbe:
1. Keresse meg az eszközben a merevlemez helyet, csavarja ki a 4db csavart, és vegye le a merevlemez tartó fedelet, ahogy a képen látja!
2. Helyezzen bele bármilyen 2.5"-os SATA merevlemezt a tartó helyre és csatlakoztassa a rendszerhez!
3. Helyezze vissza a fedelet és csavarja vissza az összes csavart!
Figyelem! Mivel a magassági limit 9.5mm a merevlemezeknél, ezért ennél nagyobb merevlemezt nem tud behelyezni a ZOTAC ZBOX Blu-ray eszközbe!

Mini-PCI Express kártya behelyezése az eszközbe:
1. Keresse meg az eszközben a Mini-PCI Express slot-ot, majd helyezze be a megfelelő Mini-PCI Express kártyát 45°-os szögben!
2. Óvatosan nyomja bele a slot-ba a Mini-PCI Express kártyát és rögzítse!
3. (Opcionális) Csatlakoztassa a WIFI vezetéken a Mini-PCI Express kártyába!

Indonesia

Sistem instalasi
1. Menghubungkan USB 3.0 Devices
2. Menghubungkan ke home network
3. Menghubungkan eSATA atau USB device
4. Menghubungkan Tampilan
5. Menghubungkan HDMI display
6. Menghubungkan digital audio device via optical S/PDIF output
7. Menghubungkan Kensington safety lock
8. Menghidupkan Sistem

Menyesuaikan Blu-ray ZBOX ZOTAC
1. Lepaskan mengamankan 6 sekrup penutup bawah ke tempatnya.
2. Perlahan menutup seperti yang ditunjukkan pada gambar di bawah ini.

Instalasi memori modul
1. Cari slot memori SO-DIMM dan menyisipkan modul memori SO-DIMM ke dalam slot dengan sudut 45 derajat.
Catatan: Saat memasang dua modul memori SO-DIMM, silakan masukkan modul ke slot yang lebih rendah pertama.
2. Dengan lembut tekan ke bawah pada modul memori sampai terkunci di tempatnya oleh lengan slot memori.
3. Ulangi langkah 1 dan 2 untuk menginstal modul memori kedua.
Catatan: ZOTAC ZBOX Blu-ray dapat menampung dua modul memori DDR3 SO-DIMM. Anda harus menginstal setidaknya satu modul dalam salah satu dari dua slot.

Instalasi hard disk
1. Cari bracket hard disk, menghapus 4 sekrup, dan meng hapus hard disk penutup seperti ditunjukkan pada gambar di bawah.
2. Masukkan disk SATA 2.5-inch hard ke stopkontak dan lembut geser ke dalam konektor.
3. Pasang kembali penutup dan sekrup.
Catatan: Karena batas 9.5mm-tinggi dari hard disk, drive 12.5mm tinggi tidak didukung oleh ray Blu-ZBOX ZOTAC.

Instalasi kartu Mini-PCI Express
1. Cari Mini-slot PCI Express dan menyisipkan Mini-PCI Express kartu ke dalam slot dengan sudut 45 derajat.
2. Lembut tekan ke bawah kartu Mini-PCI Express dengan satu jari dan mengamankan sekrup. pengguna silakan pembelian yang tepat
3. (Opsional) Hubungkan kabel WiFi ke disk card.ard Mini-PCI Express.

Italiano

Installazione del sistema
1. Connettere le apparecchiature USB 3.0
2. Connettere alla rete domestica se presente
3. Connettere dischi eSATA o USB
4. Connettere a un monito
5. Connettere a un monitor HDMI
6. Connettere a prodotti digital audio tramite output S/PDIF
7. Connettere a un Kensington lock
8. Accendere il sistema

Personalizzazione del ZOTAC ZBOX Blu-ray
1. Rimuovere le sei viti e aprire il coperchio.
2. Rimuovere la copertura delicatamente come mostrato dall'immagine sottostante.

Installazione della memoria
1. Individuate lo slot più basso e infilatevi delicatamente la SO-DIMM
2. Premete il banco di memoria finche non sentite click in modo da fissarlo per bene.
3. Ripetete la procedure per il secondo banco.
Nota: Nello ZOTAC ZBOX Blu-ray c'è spazio solo per due moduli DDR3 SO-DIMM. Dovete installare almeno un modulo.

Installare l'HD
1. Individuate l'alloggiamento e rimuovete le 4 viti e la copertura.
2. Inserite un disco da 2.5-inch SATA nell'apposito spazio.
3. Riposizionate la copertura e le 4 viti.
Note: Solo HD da 9,5 mm di altezza sono installabili.

Installare una scheda Mini-PCI Express
1. Individuate lo slot per le schede Mini-PCI Express e posizionate la scheda al suo interno con delicatezza.
2. Premete gentilmente la scheda e fissatela con le viti.
3. (Ozionalel) Collegate i fili del WiFi alla scheda Mini-PCI Express.

日本語

システムのインストール
1. USB 3.0 デバイスの接続
2. ホームネットワークへの接続
3. eSATA または USB デバイスの接続
4. ディスプレイの接続
5. HDMI ディスプレイの接続
6. S/PDIF 光出力を介してデジタルオーディオデバイスを接続
7. Kensington セーフティロックを接続
8. システムの電源を入れる

ZOTAC ZBOX ブルーレイのカスタマイズ
1. ボトムカバーを固定している6つのネジを外します。
2. 次の図に示すようにカバーをゆっくり取り外します。

メモリモジュールのインストール
1. SO-DIMM メモリスロットを見つけ、SO-DIMM メモリモジュールを45 度の角度でスロットに差し込みます。
注：2つの SO-DIMM メモリモジュールを取り付けるとき、最初に下のスロットに差し込んでください。
2. メモリモジュールは、メモリスロットの腕の部分で固定されるまでゆっくり押し込みます。
3. ステップ1、2を繰り返して2つ目のメモリモジュールを取り付けます。
注：ZOTAC ZBOX ブルーレイは、2つの DDR3 SO-DIMM メモリモジュールを収容します。2つのスロットのいずれかに少なくとも1つのモジュールを取り付ける必要があります。

ハードディスクのインストール
1. 次の図に示すように、ハードディスクのブラケットを見つけ、4つのネジを外し、ハードディスクカバーを外します。
2. 2.5インチ SATA ハードディスクをソケットに差し込み、コネクタにゆっくりスライドさせます。
3. カバーとネジを元の位置に戻します。
注：ZOTAC ZBOX ブルーレイでは、ハードディスクの9.5mmという高さ制限のため、高さ12.5mmのドライブはサポートされません。

ミニPCI Express カードのインストール
1. ミニPCI Express スロットを見つけ、ミニPCI Express カードを45度の角度でスロットに差し込みます。
2. ミニPCI Express カードを指1本でゆっくり押し下げ、ネジを固定します。
3. (オプション) WiFi ワイヤをミニPCI Express カードに接続します。

한국의

인스톨
1. USB 3.0 디바이스 연결
2. 네트워크 구축
3. eSATA 혹은 USB 디바이스 연결
4. 디스플레이 설치
5. HDMI 디스플레이 설치
6. 디지털 오디오 디바이스 via optical S/PDIF output 연결
7. Kensington safety lock 연결
8. 시스템 가동

ZOTAC ZBOX Blu-ray에 대하여
1. 아래쪽 커버를 고정하는 스크류(6개)를 제거한 후
2. 조심스럽게 커버를 열면 아래와 같은 내부를 확인 가능

메모리 모듈 설치
1. SO-DIMM 메모리 슬롯에 SO-DIMM 메모리를 장착
추가사항: 두개의 SO-DIMM 메모리 모듈을 설치할 경우에는, 아래쪽 슬롯에 먼저 장착할 것
2. 딸깍 소리와 함께 완전히 장착 될 때 까지 조심스럽게 눌러 줄 것
3. 두 번째 메모리 설치 시 1, 2번 과정을 반복
추가사항: ZOTAC ZBOX Blu-ray 는 두 개의 DDR3 SO-DIMM 메모리 모듈을 권장하므로 반드시 적어도 한 개의 메모리 모듈은 장착할 것

하드디스크 설치
1. 하드디스크 브라켓의 스크류(4개)를 풀고 커버를 제거하면 하단과 같은 내부를 확인 가능
2. 2.5-inch SATA 하드디스크를 소켓에 조심스럽게 커넥터에 밀어 넣을 것
3. 커버와 스크류를 재 장착
추가사항: 9.5mm 하드디스크 까지 수용이 가능하므로, 12.5mm 하드디스크는 ZOTAC ZBOX Blu-ray에 장착이 불가능 함

Mini-PCI Express 카드 설치
1. Mini-PCI Express 슬롯에 Mini-PCI Express 카드를 약 45도 각도로 밀어 넣음.
2. 조심스럽게 한 손가락으로 눌러서 완전히 장착한 후 스크류로 고정.
3. (선택사항) WiFi 선을Mini-PCI Express 카드에 장착.

Español de América latina

Instalación del sistema
1. Conexión de los dispositivos USB 3.0
2. Conexión a una red doméstica
3. Conexión de un dispositivo eSATA o USB
4. Conexión de un monitor
5. Conexión de un monitor HDMI
6. Conexión de un dispositivo de audio digital con una salida óptica S/PDIF
7. Conexión de un cierre de seguridad Kensington
8. Encendido del sistema

Personalización del Blu-ray ZOTAC ZBOX
1. Retire los 6 tornillos que fijan la cubierta inferior.
2. Retire suavemente la cubierta como se muestra en la imagen siguiente.

Instalación del modulo de memoria
1. Ubique las ranuras de memoria SO-DIMM e inserte en la ranura un modulo de memoria SO-DIMM., en ángulo de 45 grados.
Nota: Cuando instale dos módulos de memoria SO-DIMM primero inserte un módulo en la ranura inferior.
2. Presione levemente el módulo de memoria hasta que encaje en su lugar por los brazos de la ranura de la memoria.
3. Repita los pasos 1 y 2 para instalar el segundo módulo de memoria.
Nota: ZOTAC ZBOX Blu-ray tiene espacio para dos módulos de memoria DDR3 SO-DIMM. Al menos debe instalar un módulo en una de las dos ranuras.

Instalación del disco duro
1. Ubique el soporte del disco duro, retire los 4 tornillos y saque la cubierta del disco duro según se muestra en la siguiente imagen.
2. Inserte un disco duro SATA de 2,5" en la ranura y deslícelo leve mente en el conector.
3. Vuelva a instalar la cubierta y los tornillos.
Nota: Debido a los 9.5 mm de límite de altura del disco duro, ZOTAC ZBOX Blu-ray no es compatible con drives de 12,5 mm de altura.

Instalación de la tarjeta Mini-PCI Express
1. Ubique la ranura Mini-PCI Express e inserte una tarjeta Mini-PCI Express en la ranura en un ángulo de 45 grados.
2. Presione levemente con un dedo sobre la tarjeta Mini-PCI Express y asegure los tornillos.
3. (Opcional) Conecte los cables WiFi a la tarjeta Mini-PCI Express.

Polski

Instalacja
1. Podłącz urządzenia USB 3.0
2. Podłącz sieć domową
3. Podłącz urządzenia eSATA lub USB
4. Podłącz wyświetlacz
5. Podłącz wyświetlacz HDMI
6. Podłącz urządzenia dźwiękowe do optycznego wyjścia S/PDIF
7. Podłącz zabezpieczenie Kensington
8. Włącz system

Modyfikacja ZOTAC ZBOX
1. Usuń 6 śrub mocujących dolną obudowę.
2. Delikatnie zdejmij obudowę, jak pokazano na obrazku poniżej.

Instalacja modułów pamięci
1. Odszukaj gniazda pamięci SO-DIMM i włóż moduł pamięci SO-DIMM do gniazda pod kątem 45 stopni.
Uwaga: W przypadku instalacji dwóch modułów pamięci SO-DIMM, pierwszy moduł włóż do dolnego gniazda.
2. Delikatnie dociśnij moduł pamięci, aż zostanie zablokowany w gnieździe pamięci.
3. Powtórz kroki 1 i 2, aby zainstalować drugi moduł pamięci.
Uwaga: ZOTAC ZBOX Blu-ray jest wyposażony w dwa moduły pamięci DDR3 SO-DIMM. Należy zainstalować przynajmniej jeden moduł, w jednym z dwóch gniazd.

Instalacja twardego dysku
1. Zlokalizuj wspornik dysku twardego, usuń 4 śruby i zdejmij pokrywę dysku twardego, jak pokazano na obrazku poniżej.
2. Wstaw 2,5-calowy dysk twardy SATA do gniazda i delikatnie wsuń do złącza.
3. Zamocuj ponownie pokrywę i dokręć śruby.
Uwaga: Ze względu na 9,5 mm limit wysokości dysku twardego, napędy o wysokości 12.5 mm nie są obsługiwane przez ZOTAC ZBOX Blu-ray.

Instalacja kart Mini-PCI Express
1. Znajdź gniazdo Mini-PCI Express i włóż kartę Mini-PCI Express do gniazda pod kątem 45 stopni.
2. Delikatnie dociśnij kartę Mini-PCI Express jednym palcem i zabezpiecz śrubami.
3. (Opcjonalnie) Podłącz WiFi do karty Mini-PCI Express.

Português

Instalação do sistema
1. Conexão dos dispositivos USB 3.0
2. Conexão a uma rede doméstica
3. Conexão de um dispositivo eSATA ou USB
4. Conexão de um monitor
5. Conexão de um monitor HDMI
6. Conexão de um dispositivo de áudio digital com saída óptica S/PDIF
7. Conexão de um fecho de segurança Kensington
8. Ligação do sistema

Personalização do Blu-ray ZOTAC ZBOX
1. Retire os 6 parafusos que fixam o revestimento inferior.
2. Retire lentamente o revestimento como é mostrado na imagem a seguir.

Instalação do módulo de memória
1. Localize as ranhuras da memória SO-DIMM e insira na ranhura um módulo de memória SO-DIMM, em ângulo de 45 graus.
Observação: Se for instalar dois módulos de memória SO-DIMM, insira primeiro um módulo na ranhura inferior.
2. Pressione levemente o módulo de memória até que ele encaixe no lugar apropriado com os braços da ranhura da memória.
3. Repita os passos 1 e 2 para instalar o segundo módulo de memória.
Observação: A ZOTAC ZBOX Blu-ray tem espaço para dois módulos de memória DDR3 SO-DIMM. Pelo menos deverá instalar um módulo em uma das duas ranhuras.

Instalação do disco duro
1. Localize o suporte do disco duro, retire os 4 parafusos e remova o revestimento do disco duro, como é mostrado na imagem a seguir.
2. Insira um disco duro SATA de 2,5" na ranhura e deslize-o levemente no conector.
3. Instale de novo o revestimento e os parafusos.
Observação: Devido aos 9.5 mm de limite de altura do disco duro, a ZOTAC ZBOX Blu-ray não é compatível com drives de 12,5 mm de altura.

Instalação do cartão Mini-PCI Express
1. Localize a ranhura Mini-PCI Express e insira um cartão Mini-PCI Express na ranhura em um ângulo de 45 graus.
2. Pressione levemente com um dedo no cartão Mini-PCI Express e assegure os parafusos.
3. (Opcional) Conecte os cabos WiFi ao cartão Mini-PCI Express.

Русский

Установка системы
1. Подключение устройств USB 3.0
2. Подключение к домашней Интернет сети
3. Подключение устройств eSATA или USB
4. Подключение монитора
5. Подключения монитора с HDMI
6. Подключение цифровых аудио устройств через оптический выход S/PDIF
7. Подключение предохранителя Kensington
8. Включение системы

Настройка и модификация ZOTAC ZBOX Blu-ray
1. Снимите 6 винтов, держащих крышку устройства.
2. Аккуратно снимите крышку, как показано на рисунке.

Установка модуля памяти
1. Вставьте модуль памяти SO-DIMM в слот под углом в 45 градусов.
Внимание: если у модели ZOTAC ZBOX имеется два SO-DIMM слота, то модуль памяти сначала необходимо вставить в нижний из них.
2. Слегка надавите на модуль памяти, пока не услышите щелчок.
3. Повторите шаги 1 и 2, чтобы установить второй модуль памяти.
Внимание: ZOTAC ZBOX Blu-ray допускает установку двух модулей памяти DDR3 SO-DIMM. Необходимо установить хотя бы один модуль в один из двух слотов.

Установка жесткого диска
1. Найдите место для размещения жесткого диска, удалите 4 винта и снимите крышку с жесткого диска, как показано на рисунке снизу.
2. Вставьте 2.5-дюймовый жесткий диск SATA в сокет и аккуратно подсоедините его к коннектору.
3. Заново установите крышку и винты.
Внимание: жесткие диски высотой 12.5 мм не могут быть установлены, так как ZOTAC ZBOX Blu-ray имеет ограничение по высоте жесткого диска, равное 9.5 мм.

Установка карты Mini-PCI Express
1. Установите карту Mini-PCI Express в соответствующий слот Mini-PCI Express под углом 45 градусов.
2. Аккуратно надавите на карту Mini-PCI Express одним пальцем и закрепите винтами.
3. (Опционально) Подсоедините провода WiFi к карте Mini-PCI Express.

Slovenského jazyka

Inštalácia
1. Zapojenie USB 3.0 zariadenia
2. Zapojenie do domácej siete
3. Zapojenie eSATA alebo USB zariadenia
4. Zapojenie obrazovky
5. Zapojenie obrazovky pomocou HDMI
6. Zapojenie digitálneho zvukového zariadenia pomocou S/PDIF optického výstupu
7. Zapojenie Kensington lock
8. Zapnutie systému

Úprava prístroja ZOTAC ZBOX Blu-ray
1. Opatrne odmontujte šesť skrutiek na spodnej časti prístroja.
2. Jemne vysuňte spodný kryt tak, ako to je znázornené na obrázku .

Inštalácia pamäťových modulov
1. Nájdite SO-DIMM pamäťové sloty a opatrne do nich vložte pamäťové moduly v 45° uhle.
Upozornenie: Ak váš ZOTAC ZBOX má dve SO-DIMM pamäťové sloty, vložte prvý modul najskôr do spodného slotu.
2. Následne jemne zatlačte za rohy pamäťového modulu, až pokiaľ pevne nezapadne istiaci mechanizmus.
3. Opakujte predchádzajúce kroky pre inštaláciu druhého pamäťového modulu.
Upozornenie: ZOTAC ZBOX Blu-ray je vybavený dvoma slotmi pre DDR3 SO-DIMM pamäťové moduly. Je nutné použiť aspoň jeden pamäťový modul pre správnu funkčnosť.

Inštalácia pevného disku
1. Nájdite krytku pevného disku, opatrne odmontujte štyri skrutky a odstráňte krytku pevného disku tak, ako je to znázornené na obrázku.
2. Vložte 2.5" SATA pevný disk a jemne zatlačte pre zasunutie konektora.
3. Zasuňte plastovú časť a pripevnite skrutky.
Upozornenie: Kvôli limitu v podobe vnútornej výške 9,5 mm, nie je možné použiť pevné disky s výškou 12,5 mm.

Inštalácia Mini-PCI Express karty
1. Do Mini-PCI Express slotu opatrne vložte Mini-PCI Express kartu pod 45° uhlom.
2. Jemne zatlačte Mini-PCI Express kartu jedným prstom a pripevnite skrutky.
3. (Voliteľné) Zapojte káble z WiFi antény do vašej Mini-PCI Express karty.

Türk

Sistem Kurulumu
1. USB 3.0 Aygıtları bağlamak
2. Bir ev ağına bağlanmak
3. Bir eSATA yada USB aygıta bağlanmak
4. Bir görüntü birimine bağlanmak
5. Bir HDMI görüntü birimine bağlanmak
6. Bir dijital ses aygıtına optik S/PDIF çıkışı ile bağlanmak
7. Bir Kensington güvenlik kilidine bağlanmak
8. Sistemi açmak

ZOTAC ZBOX Blu-ray'ınızı özelleştirmek
1. Alt kapağı tutan 6 adet cıvatayı çıkarın.
2. Hafifçe alt resimde gözüktüğü gibi kapağı çıkarın.

Bir hafıza modülü takılması
1. SO-DIMM bellek yuvasını bulun ve bir SO-DIMM bellek modülünü 45 derece açı ile yerleştirin.
Not: İki adet SO-DIMM bellek modülü yerleştirirken lütfen ilk önce alt yuvayı kullanınız.
2. Hafifçe belleği yuvaya doğru bastırarak yandaki kilitlerin kapandığından emin olun.
3. 1 ve 2. adımları takip ederek diğer modülü takınız.
Not: ZOTAC ZBOX Blu-ray iki adet DDR3 SO-DIMM bellek takılabilecek alana sahiptir. Bu iki yuvadan birine en az bir adet bellek takılmalıdır.

Bir sabit disk takılması
1. Sabit disk braketini bulun ve 4 adet vidayı söküp sabit disk kapağını aşağıdaki resimdeki gibi çıkarın.
2. Bir 2.5-inç SATA sabit diski sokete yerleştirerek hafifçe bağlantı yerine takın.
3. Kapağı ve vidaları geri takın.
Not: 9.5mm-sabit disk yüksekliği limitinden dolayı, 12.5mm yüksekliğindeki sürücüler ZOTAC ZBOX Blu-ray tarafından desteklenmemektedir.

Bir Mini-PCI Express kart takılması
1. Mini-PCI Express yuvasını bulun ve 45 derece açı ile bir Mini-PCI Express kart takın.
2. Hafifçe bir parmağınız ile Mini-PCI Express karta bastırarak kilitleri oturtunuz.
3. (Opsiyonel) WiFi kablolarını Mini-PCI Express karta bağlayınız.

Український

Встановлення системи
1. Підключення пристроїв USB 3.0
2. Підключення до домашньої мережі
3. Підключення пристроїв eSATA або USB
4. Підключення монітора
5. Підключення монітора з інтерфейсом HDMI
6. Підключення цифрової аудіо системи через оптичний вихід S/PDIF
7. Підключення замка Kensington
8. Включення системи

Налаштування ZOTAC ZBOX Blu-ray
1. Видаліть 6 гвинтів, які тримають нижню кришку корпуса.
2. Обережно зніміть кришку, як показано на малюнку нижче.

Встановлення модулів пам'яті
1. Знайдіть слоти пам'яті SO-DIMM та вставте модуль пам'яті SO-DIMM в цей слот під кутом 45 градусів.
Примітка: Під час встановлення двох модулів пам'яті SO-DIMM, будь-ласка, спочатку вставте модуль в нижній слот.
2. Обережно натисніть на модуль пам'яті, поки защіпки слота надійно не зафіксують його.
3. Повторіть крок 1 та 2 щоб встановити другий модуль пам'яті.
Примітка: Система ZOTAC ZBOX Blu-ray має два слоти для пам'яті DDR3 SO-DIMM. Ви маєте встановити щонайменше один модуль пам'яті в один з цих двох слотів.

Встановлення жорсткого диску
1. Знайдіть місце кріплення для жорсткого диску, відкрутіть 4 гвинта та видаліть кришку для жорсткого диска, як це зображено на малюнку нижче.
2. Вставте 2.5-дюймовий жорсткий диск з інтерфейсом SATA на його місце та обережно підсуньте його у напрямку конектора SATA.
3. Поверніть на місце кришку та гвинти кріплення.
Примітка: Через обмеження висоти жорсткого диску у 9.5 мм, диски з висотою корпуса12.5 мм системою ZOTAC ZBOX Blu-ray не підтримуються.

Встановлення карти Mini-PCI Express
1. Знайдіть слот Mini-PCI Express та вставте карту Mini-PCI Express в цей слот під кутом 45 градусів.
2. Обережно натисніть на карту Mini-PCI Express одним пальцем та закрутіть гвинти.
3. (Опціонально) Підключіть дроти WiFi до плати Mini-PCI Express

©Copyright 2010 ZOTAC International (MCO) Ltd. All Rights Reserved. All other trademarks are property of their respective owners. The information contained herein is subject to change without notice. ZOTAC shall not be liable for technical or editorial errors or omissions contained herein. For updates, please visit www.zotac.com

P/N: 291-SA176-02ZTF